

# NORCIA – M. VENTOSOLA Per la strada per Castelluccio

Questa volta propongo un nuovo itinerario escursionistico non faticoso anche se lungo ma sconvolgente, più che per la lunghezza complessiva di 19 chilometri e dislivello di 900 metri, per la possibilità di osservare la distruzione operata dal sisma del 30 ottobre 2016.

Salendo per la strada provinciale n. 477 che collega Norcia a Castelluccio, chiusa ovviamente al transito veicolare, si possono vedere immagini da film, strade contorte, spaccate, massi grandi come un'auto scesi a valle, frane e una immensa distruzione.

L'itinerario è stato realizzato in funzione della chiusura al traffico delle strade di avvicinamento a Castelluccio sia dal versante di Norcia che dal versante di Castelsantangelo sul Nera che di Montegalfo.

## Avvicinamento

L'itinerario proposto parte dalla frazione di San Pellegrino di Norcia che si raggiunge proseguendo dal capoluogo per la strada provinciale n. 476 in direzione di Savelli – Città Reale.

Si supera il cimitero e si supera il bivio a sinistra per Castelluccio (strada statale n.685), chiuso al traffico.

Proseguendo ancora per 50 metri si incontra, sempre a sinistra, il bivio per San Pellegrino.

Giunti poco prima del paese in gran parte distrutto dal sisma, si incontra una deviazione a sinistra che si trasforma in una stretta stradina che, quasi in piano, conduce in auto alla strada statale n.685 che sale per Castelluccio-Ascoli Piceno

aperta solo in questo tratto.

Si continua a destra sulla strada e giunti al bivio si sale a sinistra in direzione Castelluccio (strada statale n.685 chiusa a destra per Ascoli Piceno in quanto la galleria che sbuca ad Arquata del Tronto ha subito danni) fino ad un incrocio che sale a sinistra da Grotti (altra frazione di Norcia), qui la strada è sbarrata e si lascia l'auto.

Salita

Dall'auto, per accorciare il tragitto, si prende un evidente e ampio tratturo che sale a destra nel bosco (348186 E – 4737490 N; 880 m.).

Dopo circa 400 metri si incontra una deviazione a sinistra che si ignora (348365,3 E – 4737160,5 N; 940 m.), dopo altri 600 metri ad un incrocio si devia a sinistra (348674,8 E – 4736696,2 N: 1050 m.), si continua per altri 100 metri fino ad una deviazione in salita verso destra e dopo circa 250 metri ad un incrocio (348922,5 E – 4736731 N; 1135 m) si prende a sinistra e in altri 200 metri (1 ora) si sbuca sulla strada Norcia-Castelluccio 200 metri più avanti di un grande ripetitore installato proprio a ridosso della strada (348770 E – 4737034 N; 1190 m.).

Nel giorno della salita in realtà è stata percorsa una variante; dopo circa 400 metri ad un incrocio si devia a sinistra, si continua per altri 600 metri sempre verso sinistra fino ad un bosco tagliato e ad un bivio.

Qui si può prendere o il tracciato che sale e si giunge alla strada soprastante più a monte oppure (itinerario più impegnativo) si prosegue per il tracciato più basso fino ad un canale con masso franato.

Dopo il canale il tracciato si trasforma in un esile sentiero per perdersi in corrispondenza di alcune radure erbose.

Dalle radure si sale in verticale ed in circa 100 metri si ritrova un tracciato che sale verso sinistra ed in breve sbuca sulla strada Norcia-Castelluccio (1,15 ore).

Si prosegue per la strada asfaltata fino a raggiungere un canalone molto inciso che forma una piccola forra, si prosegue e supera quindi un grande pilone di un ripetitore in corrispondenza del quale la strada è completamente distrutta .

La strada è in più punti completamente distrutta, franata e spaccata sia a monte che a valle come visibile nelle foto.

Itinerario comune alle due varianti.

Dal ripetitore si prosegue la strada per altri 1000 metri circa fino a raggiungere un secondo vallone caratterizzato da un canale ghiaioso (349733 E – 4736620 N.; 1270 m.; foto n.1).

Dal canale si sale nella sua sponda destra denominata Costa delle Cupaie (versante nord-ovest) per radure erbose e nuclei di faggi fino a raggiungere un canalino inciso sulla destra e quindi i prati sommitali nei pressi di una forcella rocciosa a quota 1480 m. (350184,2 E – 4736882,6 N; 1 ora).

Continuando la salita per pendii erbosi sulla sinistra si raggiunge la cima del Monte Ventòsola a quota 1718 metri dove si scopre il Piano Grande, Castelluccio e la parte meridionale della catena dei Monti Sibillini.

Portatevi un binocolo in quanto da questa posizione è possibile osservare le scarpate cosismiche aperte nel versante sud-ovest della Cima del Redentore, del Monte Vettoreto, del Monte Porche e del Monte Abuzzago dal sisma del 26-30 ottobre come visibile nelle foto 4-5-6-7.

Ritorno

Dal Monte Ventosola si consiglia di raggiungere il Rifugio Perugia ben visibile verso sud, scendendo dalla cima nella conca sottostante che conduce dapprima al fu Casaletto Onori

distrutto (350970 E – 4736752,5 N; 1520 m.) e quindi direttamente al rifugio Perugia (351060,2 E – 4736456,4 N; 1490m.) fortemente danneggiato dal sisma.

Dal Rifugio Perugia si prende la strada statale n.477 che scende verso Norcia e la si percorre completamente anche per osservare la distruzione operata dal sisma soprattutto nel versante sud-est della Costa delle Cupaie dove da dei grandi torrioni rocciosi si sono staccati massi grandi come auto che hanno distrutto la strada.

Per accorciare il tracciato si può scendere per il percorso di salita riprendendo il tratturo che scende nel bosco 200 metri prima di raggiungere il ripetitore, è consigliabile lasciare un segnale sulla strada (freccia di sassi) per ritrovare il tracciato a causa del margine della strada franato in più punti.



1- La strada Norcia – Castelluccio nei pressi del vallone di salita, alle spalle la Costa delle Cupaie con il tracciato di salita.



2- Le condizioni della strada nei pressi del ripetitore.



3- Il Piano Grande con il Fosso Mergani, la Cima del Redentore al centro , Castelluccio ed il M. Porche a sinistra, visti dalla forcella del M. Ventosola.



4- Il versante Ovest della Cima del Redentore con le due scarpate cosismiche del Cordone del Vettore e della fascia inferiore.



5- Il versante Ovest del Monte Vettoretto con la scarpata cosismica nei pressi della croce di Zilioli (dettagli nelle foto 24-31).



6- Il versante Ovest del Monte Porche con la scarpata cosismica.



7- Il versante Ovest del Monte Abuzzago con la scarpata



cosismica, a destra la Valle delle Fonti.



8- Il Casaletto Onori distrutto dal sisma.



9- Il Rifugio Perugia, l'evidente errore costruttivo di un pesante cordolo in cemento armato sopra un muro di pietre non

adeguatamente legati tra loro ha portato al crollo della sala di ristorazione !!!!!.



10- Il versante sud-ovest della Costa delle Cupaie con i torrioni di roccia franati e il grande masso finito sotto strada.



11- Le condizioni della strada sotto al versante sud-ovest della Costa delle Cupaie con massi sulla strada grandi come auto spostati per garantire la viabilità dei mezzi di soccorso per Castelluccio.



12- Il masso sotto strada della foto n. 10; mai così utile e veritiero il segnale stradale



13- Ancora enormi massi sulla strada, immaginate solo per un momento di essere li nel momento in cui cadevano !!!!!!!



14- In questo tratto la strada non esiste più, notate il paracarri come è ondulato e dove è finito!



15- Ancora distruzione!





16- Ancora distruzione!



17- Grandi spaccature sulla strada, ci entra uno scarpone !!

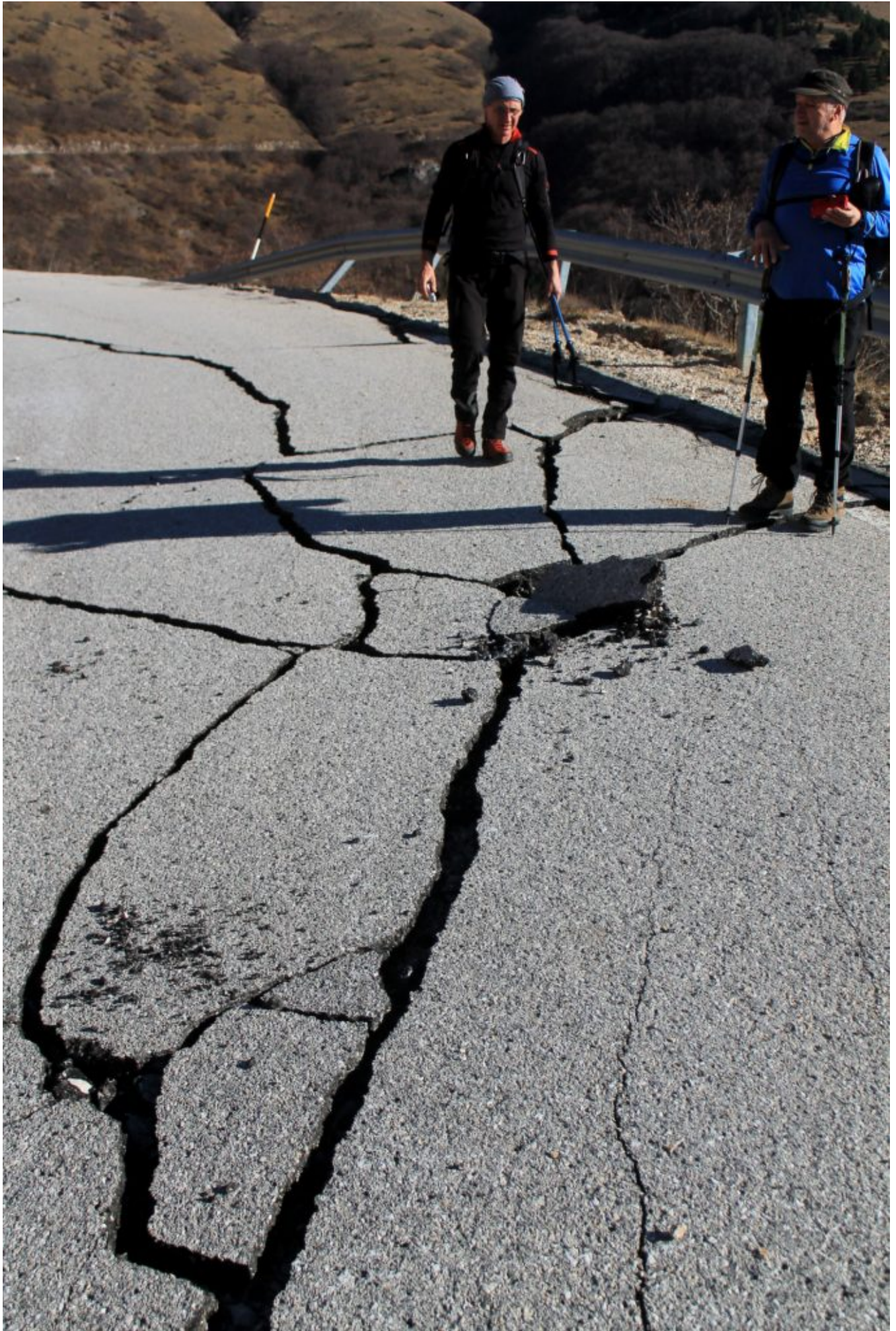

18- Altre spaccature sulla strada, immaginate solo per un momento di essere li nel momento in cui si aprivano !!!!!!!



19- Ancora grandi spaccature sull'asfalto.





20- Non ho più parole per descrivere la distruzione che si è compiuta.



21- L'ultima immagine della strada, con la speranza nel cuore di percorrerla in auto presto anche se sarà molto difficile !!!

Concludo questo itinerario con alcune immagini ravvicinate della seconda scarpata cosismica del Monte Vettoreto, ripresa da lontano nella foto n.5.

Il 30 dicembre 2016 abbiamo risalito di nuovo il canale sud del Monte Vettoreto descritto nel mio itinerario n.24 realizzato poche settimane dopo la scossa del 24 agosto 2016.

La scarpata cosismica di cui avevo riportato diverse immagini nell'itinerario indicato sopra non era che un graffio sulla superficie terrestre.

Il forte sisma della mattina del 30 ottobre ha creato una scarpata alta in alcuni tratti anche 70 centimetri davvero impressionante.

La zona, a causa delle strade chiuse, è stata raggiunta a piedi addirittura da Valle Orsara, frazione di Montegalfo, raggiunta in auto da Balzo deviando per Corbara-Fonditore per evitare la zona rossa del centro storico di Balzo chiusa al traffico.

Dalla strada soprastante la frazione, chiusa al traffico veicolare, è stato raggiunto Passo Galluccio, quindi sempre su strada, Forca di Presta e poi siamo saliti alla Croce di Zilioli nel versante sud del Monte Vettoreto per l'itinerario indicato sopra, percorrendo complessivamente 22 chilometri e 1200 metri di dislivello.

La fatica ci ha ripagato con immagini incredibili e nello stesso tempo impressionanti.



22- Grandi frane nel versante sud-ovest del Monte Vettore, sotto all'Aia della Regina, notate le dimensioni con il confronto con gli alberi del rimboschimento



23- Grandi frane nel versante sud-ovest del Monte Vettore, sotto all'Aia della Regina, in alto a destra la Grotta delle Fate.

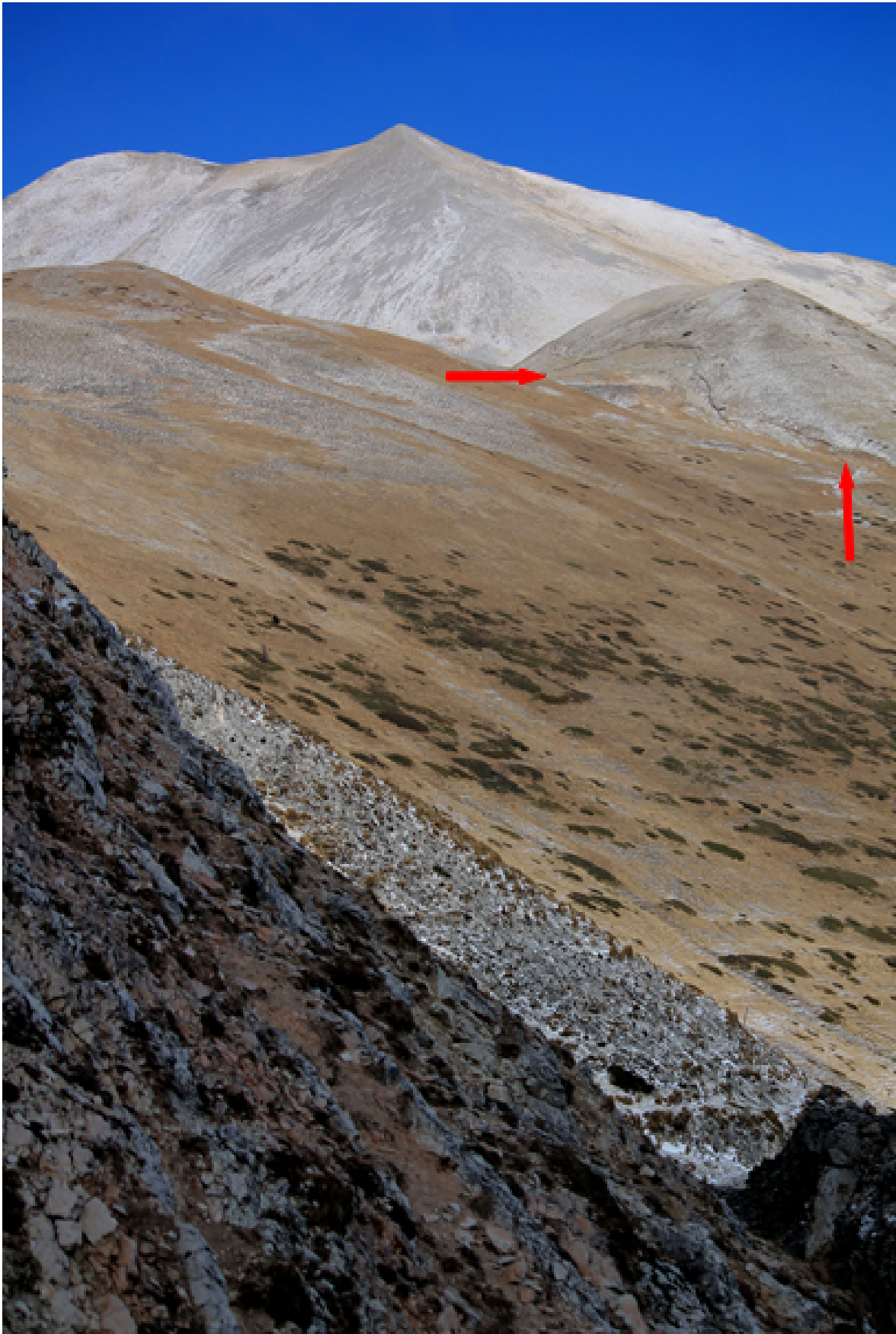

24- La scarpata cosismica del M. Vettoretto vista da Sasso

Tagliato- Forca di Presta, in alto al centro la Punta di Prato Pulito, a sinistra la Cima del Lago con appena una spruzzata di neve, il 30 dicembre 2016, come è cambiato il clima !!!!!



25- L'abbassamento del terreno nel canale sud del M. Vettoretto qui ben visibile nella differenza di colore delle rocce levigate nei millenni dallo scorrimento delle due placche.



26- salendo il canale sud del M. Vettoretto con la fenditura molto più grande di quella fotografata a settembre.



27- La fenditura cosismica nei pressi della fontana sottostante la Croce di Zilioli, in alto il M. Vettoretto.





28- La fontana sottostante la Croce di Zilioli spostata dalla fenditura che le passa di lato.



29- La scarpata cosismica nei pressi della Croce di Tito Zilioli, all'interno del cerchio.



30- La scarpata cosismica nei pressi della Croce di Tito Zilioli.



31- La scarpata cosismica prosegue verso lo Scoglio dell'Aquila, nel cosiddetto Cordone del Vettore.



31- Il tratto più alto della scarpata cosismica, oltre 70 centimetri di abbassamento del terreno !!!!!.

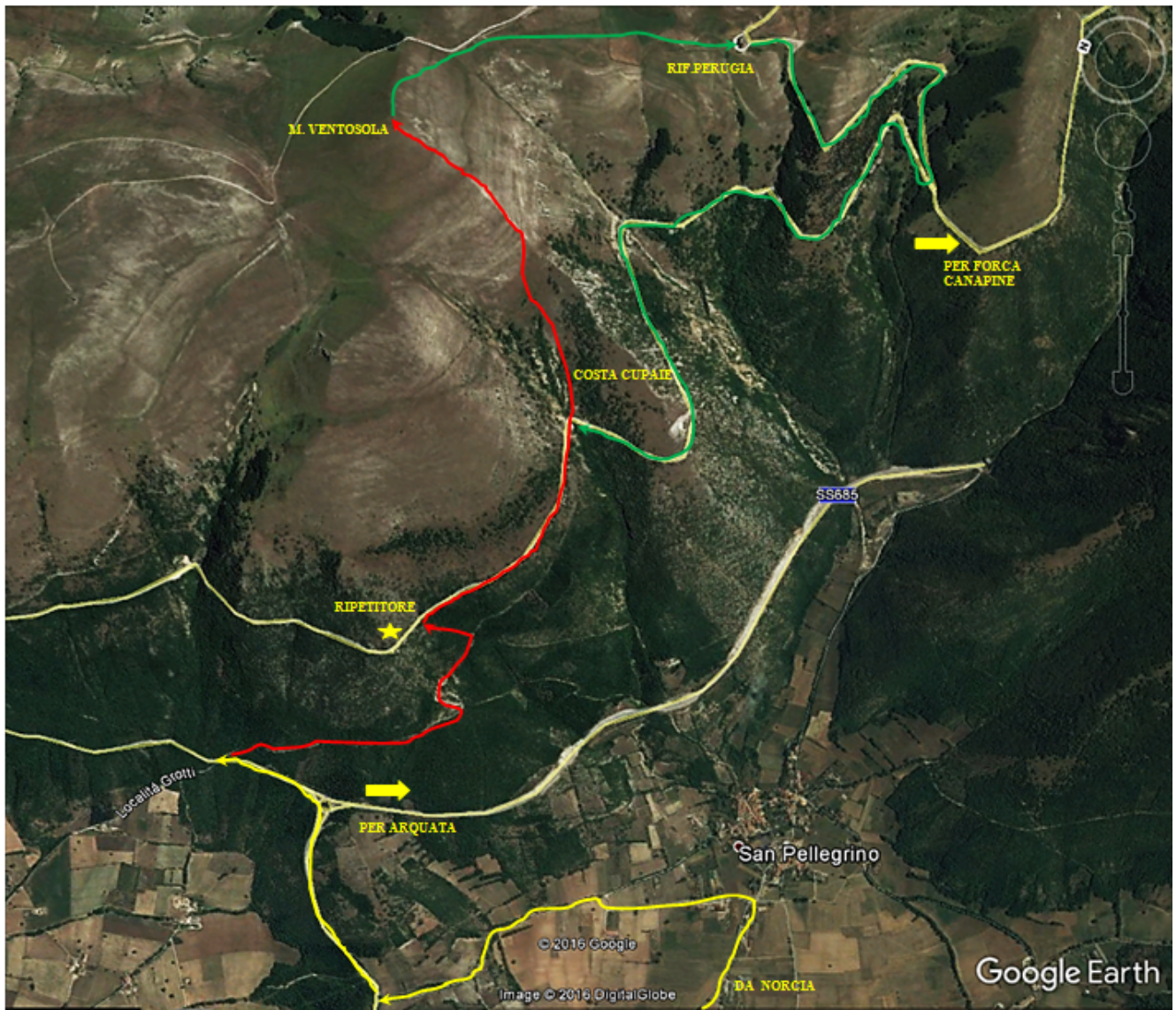

Rosso. Itinerario proposto

Verde: Itinerario di discesa

Gianluca Carradorini , Serrani Fausto, Bartolazzi Bruno e  
Ciocchetti Stefano. Dicembre 2016